Marina Álvarez expuso durante su intervención en el Foro Salud de IDEAL los retos a los que se enfrenta la sanidad andaluza en los próximos años. :: ALFREDO AGUILAR

Salud pide un «esfuerzo» para que «cicatrice» la 'desfusión', que está «en la recta final»

La consejera Marina Álvarez pone en valor en el Foro IDEAL el cumplimiento de los plazos en la separación hospitalaria y pide «mirar al futuro»

ANTONIO SÁNCHEZ
asanchez@ideal.es
@ansanmu

GRANADA. La consejera de Salud, Marina Álvarez, situó ayer la 'desfusión' hospitalaria en su recta final y solicitó a los profesionales un último esfuerzo para que la fractura entre médicos, enfermeros y auxiliares del último año y medio «cicatrice» y la administración sanitaria se pueda centrar «en mirar hacia el futuro como cualquier otro hospital». Éste fue el objetivo que Salud se marcó para los próximos meses y que ayer exteriorizó la titular del departamento en el Foro Salud de IDEAL en el que la responsable de esta consejería analizó 'Los retos de la sanidad pública en Andalucía'.

Sobre la 'desfusión' hospitalaria, Marina Álvarez añadió que los pasos que se han dado por parte de Salud en los últimos meses muestran que se es consciente del «proceso complejo» que vive la sanidad granadina, en el que cada decisión que se adopta requiere de «seguridad», y que la separación de ambos complejos sanitarios se está haciendo «manteniendo una asistencia sanitaria ejemplar gracias a las magníficas infraestructuras con las que cuenta la provincia de Granada». «Nos queda un sprint intenso y creo que tenemos estar contentos», indicó la consejera al respecto para después subrayar que Granada va a tener dos grandes centros hospitalarios con una de las mejores dotaciones tecnológicas de España.

Para llegar a ello tendrán que pasar aún cinco semanas y media, que es el tiempo que le queda a la Junta de Andalucía para dar por disuelta la fusión de los hospitales granadinos si cumple con los últimos plazos marcados en el cronograma de separación de los centros sanitarios. Será entonces cuando la consejería de Salud habrá cerrado una crisis abierta en canal desde el otoño de 2016 y cosida de urgencia en febrero del año pasado cuando la administración andaluza cedió a las presiones de la ciudadanía, que exigió con varias manifestaciones regresar a un modelo con dos hospitales generales con la mayoría de servicios de atención médica.

Más allá de la 'desfusión', que deberá estar terminada antes del 31 de marzo, la consejera de Salud puso la mirada en el horizonte más lejano y recalcó que es importante apostar «por un sistema de sanidad pública que responda independientemente del nivel económico» a las demandas de los ciudadanos. Sobre estas peticiones de los pacientes, Marina Álvarez refirió que la intención de la Junta de Andalucía es hacer hincapié en la atención primaria, en los problemas crónicos y en una reducción progresiva de las listas de espera. «Son retos que compartimos con otras comunidades

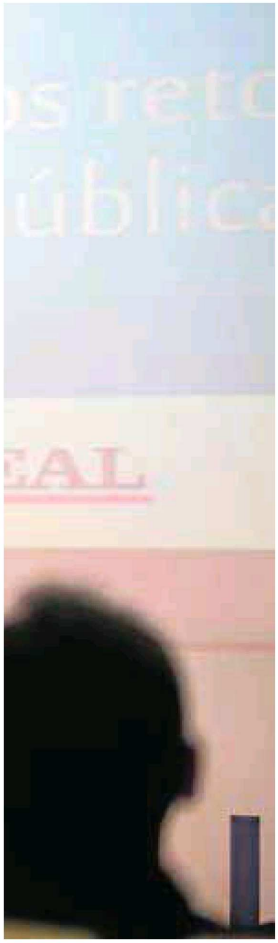

autónomas. En Andalucía ha aumentado la esperanza de vida al nacer y después de los 65 años y queremos que esta vida se desarrolle con salud», expresó la consejera autonómica, que exigió la colaboración del Gobierno central en este proceso de mejora de la asistencia sanitaria y volvió a recordar que Andalucía es una de las comunidades «que sale peor parada» en el reparto de la financiación.

Sobre las enfermedades de larga duración y de progresión lenta, conocidas como crónicas, Marina Álvarez reconoció que es un «reto» darle respuesta a éstas. «Se está trabajando y poniendo en marcha planes integrales con equipos multidisciplinares para lo que requerimos contar con otros profesionales. Para ello, se están haciendo cambios en la propia organización del sistema sanitario para la atención a estos pacientes», expresó la consejera, que no se olvidó del papel que juegan los profesionales en este proceso de modernización de la sanidad andaluza. Al respecto, Álvarez reconoció que los efectos de la crisis han sido «muy grandes» dentro de la masa laboral del Servicio Andaluz de Salud ya que –incidió– «hemos priorizado en tecnología e infraestructura».

«Somos conscientes del gran esfuerzo que han realizado los profesionales y ahora queremos que se sientan reconocidos, que desarrollen una carrera profesional con autonomía, responsabilidad y perfiles más especializados que nos permitan cubrir el déficit en algunas especialidades como pediatría o anestesiología», afirmó.

LAS FRASES

Marina Álvarez
Consejera de Salud

«Granada va a tener dos hospitales con una de las mejores dotaciones tecnológicas de España»

«Somos conscientes del gran esfuerzo que han realizado los profesionales durante la crisis»

Profesionales

Sobre los profesionales, Marina Álvarez contestó a varias preguntas de los asistentes al Foro Salud celebrado ayer en el salón de actos de la Confederación Granadina de Empresarios (CGE). «La estrategia que estamos planteando, por ejemplo en la atención primaria, lo primero que requiere es la mejora de la dotación de los recursos humanos. Nos hemos planteado aumentar la plantilla para que los médicos tengan más tiempo para tratar a los pacientes, incorporamos el año pasado a 400 profesionales y en el año 2018 se sumarán más con más plazas estructurales a las que podrán acceder los profesionales que estén en el sistema y los que no», expresó la consejera de Salud. Álvarez puso varios casos concretos y dijo que, por ejemplo, se han incorporado más de una treinta de matronas «en una apuesta decidida por la atención primaria, en donde sabemos que hacen falta cubrir plazas en otras especialidades, como puede ser la pediatría». Con un carácter más general, la consejera de Salud expresó su voluntad de «seguir trabajando» para reducir las listas de espera, que consideró que es «uno de los temas que más preocupa a la población». «Orientaremos y centraremos nuestras actuaciones en este sentido», avanzó la titular de Salud de la Junta de Andalucía.

Otro aspecto importante para la administración autonómica es la innovación dentro del sistema sanitario. Marina Álvarez asumió que el desarrollo de una infraestructura que pueda dar respuesta a los pacientes «es ajeno a la crisis» y por eso se debe «valorar» qué se puedan incorporar al servicio público. «Exige un trabajo continuo porque sabemos lo importante que es la innovación y durante los últimos años, que han sido duros, hemos mantenido la cartera de servicios e incluso la hemos ampliado», desarrolló la consejera andaluza. En relación a esto se le cuestionó a Marina Álvarez por las donaciones del dueño y fundador de Zara, Amancio Ortega, y explicó que en Andalucía se ha realizado una distribución de cuarenta equipos por toda la comunidad que ha estado coordinado por el plan integral oncológico y que ha permitido «distribuir el material de la forma más equitativa posible».

Respaldada por el presidente de la Diputación, José Entrena; la delegada del Gobierno andaluz, Sandra García; y el alcalde de Granada, Francisco Cuenca, la consejera de Salud celebró el «esfuerzo importante» que está realizando la administración autonómica e incidió en que uno de los retos que se marca –de forma concreta en la provincia de Granada– es «devolver la legitimidad al sistema sanitario» después del periodo convulso que se vivió especialmente en la provincia, pero también en otras regiones andaluzas. «Estamos realizando una readaptación para responder a las expectativas y queremos que exista una corresponsabilidad por parte de los ciudadanos. Sabemos que esto requiere un cambio cultural, con nuevas formas para responder y un esfuerzo conjunto, pero también sabemos que merece la pena para blindar nuestro sistema sanitario», resumió Marina Álvarez.

La sede de la Confederación de Empresarios se llenó para escuchar a la consejera de Salud. :: A. AGUILAR

El consejero delegado de Rovi, Juan López-Belmonte, en el centro, junto al alcalde de Granada, Francisco Cuenca (der.) y el presidente de la Diputación, José Entrena (izq.). :: ALFREDO AGUILAR

Rovi cumple una década de trabajo y fabricación en el Parque de la Salud

:: A. S.

GRANADA. La empresa farmacéutica Rovi participó ayer miércoles en el Foro Salud de IDEAL –en el que intervino la consejera de Salud, Marina Álvarez– como patrocinador del evento. Rovi cuenta actualmente con setenta años de historia ligados al desarrollo de medicamentos basados en la heparina y sus derivados, anticoagulantes de efecto rápido que han permitido que hoy sea una compañía con una facturación anual que supera los 275 millones de euros anuales y tenga filiales en seis países, así como una plantilla de 1.200 empleados.

La planta de Granada concentra la producción de la bemiparina, una variedad de la heparina que evita la formación de trombos y se comercializa en 55 países. Desde Granada se dirigen dos trabajos de investigación de gran importancia para el futuro del grupo, orientados a desarrollar fórmulas innovadoras de administración de medicamentos, con las que mejorar el cumplimiento del tratamiento y la salud de los pacientes. Además, este año se cumplen diez desde la entrada en funcionamiento de las instalaciones de Rovi en Granada, una década de implicación con la construcción de una planta de fabricación de medicamentos y un centro de investigación, desarrollo e innovación en el PTS. En los últimos cuatro años, esta empresa ha destinado más de ocho millones a inversiones en este centro y en los próximos, acompañando futuros lanzamientos, tiene previsto aumentar su plantilla en Andalucía, en una apuesta convencida por este proyecto del Parque de la Salud.